Będą lepsze drogi

5

Izydor Gencza, współtwórca i komendant antyhitlerowskiej organizacji „Jaszczurka", został uhonorowany medalem „Za zasługi dla Starogardu Gdańskiego".

13

Powstał nowy plac zabaw

3

Starogardzki Ratusz

ISSN 1897-9947

Nr 37 (184)

wrzesień 2016

Bezpłatny Biuletyn Informacyjny Urzędu Miasta Starogard Gdański

2,6 mln

otrzymają podstawówki i gimnazja na rozwój m.in. innowacyjnych metod nauczania

90 lat Starogardzkiego Klubu Sportowego

Starogardzki Klub Sportowy to jeden z najstarszych i najbardziej zasłużonych klubów i stowarzyszeń sportowych na Pomorzu. 24 września odbyły się obchody z okazji jubileuszu 90-lecia działalności. W holu Miejskiej Hali Sportowej im. Andrzeja Grubby odbyła się gala, podczas której uhonorowano sportowców, trenerów i działaczy.

Obchody jubileuszowe rozpoczęły się już wcześniej (2 września) meczem siatkówki pomiędzy czołowymi drużynami naszego kraju Lotosem Trefl Gdańsk i AZS Indykpol Olsztyn, jednak główne uroczystości odbyły się 24 września. Święto klubu miało niezwykle uroczysty charakter. Przyznano medale 90-lecia za zasługi dla Starogardzkiego Klubu Sportowego oraz odznaczenia Polskiego Związku Piłki Siatkowej i Polskiego Związku Koszykówki, które wręczali m.in. wiceprezes Polskiego Związku Piłki Siatkowej i poseł na Sejm Paweł Papke, były reprezentant kraju Marcin Prus oraz związany przez lata z klubem jako trener prof. Tadeusz Huciński.

Galę uświetniła wystawa pamiątek klubowych, zdjęć i najważniejszych trofeów, jakie przez lata zdobył Starogardzki Klub Sportowy.

11

Hołd dla poległych

25 września wspólną modlitwą mieszkańcy Kociewia oddali hołd ofiarom II wojny światowej. W 77.rocznicę mordu na Ziemi Kociewskiej złożyli kwiaty i zapalili znicze w miejscu Pamięci Narodowej w Lesie Szpęgawskim.

Tegoroczne uroczystości w Lesie Szpęgawskim rozpoczęto wspólnym odśpiewaniem Mazurka Dąbrowskiego przy akompaniamencie Orkiestry Dętej z Pelplina pod batutą Tadeusza Negowskiego. Ryszard Szwoch Sekretarz Towarzystwa Miłośników Ziemi Kociewskiej przypomniał zebranym okoliczności okrucieństw pierwszych miesięcy II wojny światowej. W swoim tradycyjnym przemówieniu wspomniał bestialskie mordy hitlerowskich oprawców naznaczone męczeńską krwią niewinnych ofiar poległych w Lesie Szpęgawskim i innych miejscach Kociewia oraz Pomorza.

Delegacje władz, organizacji, stowarzyszeń i szkół złożyły kwiaty i zapaliły znicze pod tablicą upamiętniającą ofiarę pomordowanych. Punktem kulminacyjnym obchodów była Msza Święta koncelebrowana w intencji wszystkich ofiar II wojny światowej. W asyście licznie zgromadzonego duchowieństwa – proboszczów starogardzkich i innych kociewskich parafii poprowadził ją ks. Biskup Pomocniczy Wiesław Śmigiel.

W Lesie Szpęgawskim między wrześniem 1939 r. a styczniem 1940 r. zamordowano od 5000 do 7000 osób

Apel Poległych i wspólnie odśpiewana Rota zakończyły hołd, złożony pomordowanym Kociewiakom, Żydom i osobom innych narodowości w tym pacjentom szpitali psychiatrycznych w Kocborowie, Prabutach i Świeciu nad Wisłą w Lesie Szpęgawskim. ■

Za tych co zginęli

W 77. rocznicę wybuchu II wojny światowej, przed Pomnikiem Poległych i Zamordowanych Harcerzy w Starogardzie Gdańskim o godz. 4:45 władze samorządowe, przedstawiciele organizacji, młodzież i mieszkańcy miasta oddali hołd pomordowanym.

„My, Polacy, których skutki II wojny światowej dotknęły i doświadczyły najbardziej, mamy prawo do przypominania kim jesteśmy i za co walczyli nasi dziadowie i ojcowie"

- My, Polacy, których skutki II wojny światowej dotknęły i doświadczyły najbardziej, mamy prawo do przypominania kim jesteśmy i za co walczyli nasi dziadowie i ojcowie – mówił prezydent Stankowiak. -Powinniśmy zadać sobie pytanie: czym jest nasza dzisiejsza mała ofiara, jedna nieprzespana noc w porównaniu z morzem cierpienia milionów rodaków? Jesteśmy tu po to, by swoją obecnością chociaż w części spłacić dług wdzięczności wobec tych, którzy 1 września 1939 roku rozpoczęli bój o niepodległość Polski – mówił w swym wystąpieniu prezydent miasta. Po uroczystości złożono wiązanki kwiatów w Lesie Szpęgawskim. ■

Uczczono pamięć pomordowanych

17 września 2016 roku minęło 77 lat od najazdu Związku Radzieckiego na nasz kraj. Na cmentarzu przy ul. 2 Pułku Szwoleżerów Rokitniańskich starogardzianie, delegacje oraz poczty sztandarowe uczciły rocznicę agresji wojsk sowieckich na Polskę.

– Pamiętamy o zbrodni i o jej ofiarach, pamiętamy o tych, którzy oddali życie w Katyniu, Miednoje, Twerze i innych miejscach w całej sowieckiej Rosji. Przychodzimy co roku, bo chcemy pamiętać i pamiętamy o tamtej wrześniowej tragedii - mówił Czesław Kosianowicz, prezes Koła Związku Żołnierzy Wojska Polskiego.

Podczas obchodów modlitwę za pomordowanych odmówił ks. dziekan Józef Pick. Pod pomnikiem wzniesionym na mogiłach starogardzian delegacje złożył wiązanki kwiatów. Bukiety, w imię pamięci złożono także na grobach płk. Józefa Trepto – Dowódcy 2 Pułku Szwoleżerów Rokitniańskich w latach 1938-39, który zginął w Starobielsku w 1940 roku oraz płk. Tadeusza Łękawskiego – Legionisty, Rokitniańczyka, ostatniego Dowódcy 2 Pułku Szwoleżerów Rokitniańskich, Kawalera Orderu Virtuti Militari. ■

Akademia Fiku Miku

Nowy plac zabaw z siłownią pod chmurką „Akademia Fiku Miku" jest już otwarty dla mieszkańców wschodniej części miasta. Budżet obywatelski dał im szansę zmiany swojej najbliższej okolicy, którą z powodzeniem wykorzystali.

Nowe huśtawki, karuzela, tor przeszkód z piaskownicą, zestaw sprawnościowy typu akrobatyka z 6 elementami liniowymi to tylko kilka z urządzeń na nowym placu, które stały się miejscem codziennych zabaw. Ze specjalnie przygotowanego zestawu urządzeń integracyjnych mogą korzystać też dzieci niepełnosprawne. Przygotowano dla nich specjalny podjazd.
- Chcemy też urządzić piaskownicę dla dzieci na wózkach inwalidzkich, aby mogły zasmakować frajdy zabawy w piasku – powiedziała pomysłodawczyni Jolanta Reszkiewicz.
Dla młodzieży i dorosłych przewidziano część sportową i wypoczynkową z ławeczkami, ustawionymi przy okalającej plac ścieżce. Rodzice, bawiących

Ze specjalnie przygotowanego zestawu urządzeń integracyjnych mogą korzystać też dzieci niepełnosprawne. Przygotowano dla nich specjalny podjazd.

się dzieci, i nie tylko mogą korzystać z urządzeń do ćwiczeń siłowych takich jak: orbitrek, wioślarz czy podciągacz. Ci którzy przyjadą na plac zabaw na rowerach mogą bezpiecznie zaparkować swoje jednoślady w specjalnych stojakach. Cały plac jest ogrodzony, a do końca roku staną tam też cztery lampy oświetleniowe. Plac zabaw Fiku Miku to wielki sukces mieszkańców ulic Marii Curie Skłodowskiej i Buchholza. 170 głosów oddanych w głosowaniu na ten projekt postawił go na pierwszym miejscu wśród wszystkich inicjatyw budżetu obywatelskiego 2016 roku z rejonu nr 2. Jego pomysłodawcami są Jolanta Reszkiewicz, Alicja i Jarosław Stawikowscy i Anna Piotrzkowska. Prezydent miasta

Janusz Stankowiak pogratulował i podziękował mieszkańcom, podkreślając, że to co widzi tutaj, tę radość i wspólnotę, potwierdza tylko, że projekt „budżet obywatelski" ma sens.
Na otwarcie mieszkańcy przygotowali wiele atrakcji dla swoich pociech. Nie zabrakło domowych wypieków, dla starszych chleba ze smalcem, dla młodszych waty cukrowej i cukierków roznoszonych przez dziecięcych ulubieńców Smerfetkę i Papę Smerfa. Były balony, dobra muzyka i wspaniała zabawa, którą uświetnił występ akrobatek z UKS Piramida. Atrakcją otwarcia był też tort, który pokroił prezydent Janusz Stankowiak.
Akademia Fiku Miku kosztowała 200 tys. zł. Dodatkowe 35 tys. będzie kosztować oświetlenie placu. Cztery lampy staną tam jeszcze w tym roku. Wszystkie prace budowlane wykonała firma ROYAL-PLAY z Małkinii Górnej. ■

Zakończono składanie wniosków

Zakończyła się procedura składania wniosków do trzeciej edycji Budżetu Obywatelskiego na 2017 rok. Mieszkańcy zgłosili 17 projektów na łączną kwotę ponad 2,7 mln. zł.

W trzeciej edycji Budżetu Obywatelskiego w Starogardzie Gdańskim mieszkańcy mają do wykorzystania prawie 1 mln zł.. Do Urzędu wpłynęło 17 wniosków na łączną kwotę 2 778 384 zł. Trzy to projekty ogólnomiejskie. Ich wartość wynosi prawie 90 tys. zł.
Mieszkańcy postawili przede wszystkim na rekreację. Wśród tegorocznych pomysłów są projekty, dotyczące budowy placów zabaw, skwerów i parków rozrywek oraz boiska wielofunkcyjnego. Pojawił się też projekt modernizacji skweru i remontu chodników. Mieszkańcy zgłosili również pomysły dotyczące ochrony zwierząt i poprawy infrastruktury rowerowej w mieście.
W tym roku oprócz czterech projektów po jednym z każdego rejonu miasta, zrealizowane zostaną dodatkowo: jeden projekt ogólnomiejski oraz jeden pomysł mieszkańców z grupy wniosków, które nie wygrały, ale który uzyskał największą liczbę głosów.
O tym ile ostatecznie wniosków zostanie zakwalifikowanych do głosowania zadecyduje zespół do spraw opiniowania. Do 10 października zweryfikuje wszystkie zgłoszone projekty pod względem formalnym, merytorycznym oraz finansowym. Ostateczna liczba wniosków do realizacji zostanie ogłoszona 11 października. Najpóźniej do 16 rozlosowane zostaną numery dla każdego zadania, na które w dniach 17-30 października mieszkańcy Starogardu będą głosować.
Dla przypomnienia podajemy pełny harmonogram działań. ■

17-30 października
mieszkańcy Starogardu będą głosować na wybrany projekt.

Budżet Obywatelski 2017 III edycja w Starogardzie Gdańskim

Tak dla obwodnicy

Aż 90 procent pytanych jest za budową obwodnicy Starogardu. Z ankiety przeprowadzonej przez sopocką Pracownię Badań Społecznych wśród ponad 1200 mieszkańców miasta i 11 okolicznych gmin wynika, że większość chce odciążenia ruchu w centrum i przeniesienia go poza Starogard. Zdaniem ankietowanych najlepszym wariantem obwodnicy jest wariant trzeci.

Ankieterzy pytali też o oczekiwania mieszkańców wobec istniejącego układu drogowego. Mieszkańcy wskazywali na potrzebę lepszej nawierzchni ulic, większego bezpieczeństwa na drodze i dobrego jej oświetlenia.

20 września podczas ostatniego spotkania informacyjnego w kinie Sokół w sprawie budowy obwodnicy mieszkańcy pytali, czy opinia 1219 osób faktycznie odzwierciedla nastroje społeczne w tak ważnej kwestii, jaką jest ustalenie przebiegu drogi szybkiego ruchu. Grzegorz Długosz z firmy Transprojekt, która organizowała spotkania, zapewniał, że ankieta została przeprowadzona w sposób profesjonalny. O opinię pytano nie tylko mieszkańców terenów przebiegających wzdłuż planowanych wariantów obwodnicy, ale także centrum i północnych rejonów miasta oraz we wsiach nie sąsiadujących z przyszłą trasą.

- Badanie opinii publicznej nie polega na ankietowaniu wyłącznie osób bezpośrednio związanych z tematem – powiedział projektant. - Dla uzyskania obiektywnej oceny ankietę przeprowadza się według ściśle określonego klucza. Dodał, że pojawienie się nowej drogi w terenie niemal w każdym przypadku bywa bolesne. Nie da się jednak zaprojektować obwodnicy, która podobałaby się wszystkim. Podkreślił, że po to wykonują Studium Techniczno – Ekonomiczno - Środowiskowe (tzw. STEŚ), aby ocenić zalety i wady każdego wariantu, a potem wybrać ten najkorzystniejszy.

Na spotkaniach Transprojekt zaprezentował przebieg obwodnicy w wariantach I, II i III. Przedstawił też dwie modyfikacje - wariantów IIa i IIIa, w których uwzględniono wnioski mieszkańców. Zgłoszono je na spotkaniach w listopadzie ubiegłego roku. Wariant IIa od węzła Starogard Południe do Jabłowa został bardziej wygięty na północ, a wariant IIIa od węzła Starogard Zachód do węzła Starogard Południe wchodzi głębiej w tereny leśne na południe.

Planowana droga w I i II wariancie będzie miała dwie jezdnie z dwoma pasami ruchu w obu kierunkach. W wariancie trzecim pobiegnie w układzie 2+1 z naprzemiennymi podwójnymi pasami ruchu.

- Układ 2+1 wynika z ekonomicznej analizy wariantu trzeciego – wyjaśnił Grzegorz Długosz z firmy Transprojekt. - Obwodnica w tym przypadku jest najdłuższa i najbardziej oddalona od miasta - mówił. - W związku z czym będzie mniej obciążona ruchem niż w wariancie I i II, które biegną bliżej Starogardu. Projektant dodał, że zaproponowany układ jezdni będzie równie bezpieczny jak w dwóch pozostałych przypadkach, gdyż wszystkie pasy ruchu będą oddzielone od siebie barierkami.

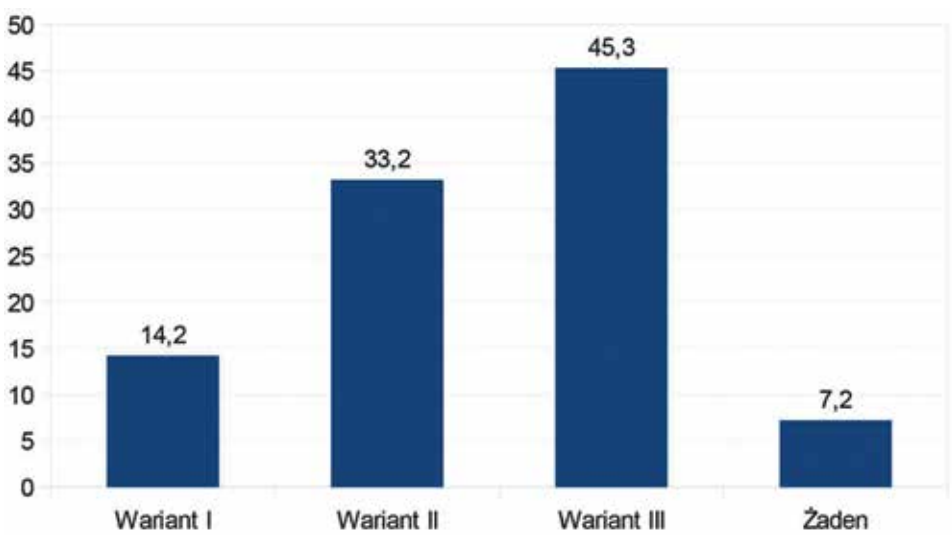

Mieszkańcy chcieli wiedzieć, jak przebiega procedura wykupu gruntów i jakie przepisy regulują zasady ustawiania ekranów zabezpieczających. Pytali, czy ekrany chronią dzikie zwierzęta i czy przy wyborze trasy uwzględniany jest stopień zanieczyszczenia środowiska, jaki spowoduje wzmożony ruch aut.

Mieszkańcy Dąbrówki zgłosili wnioski do wariantu III obwodnicy. Wskazując konkretne miejsca na mapach, postulowali o wprowadzenie dodatkowych dróg dojazdowych na odcinkach, które przecinają pola uprawne. Domagali się też ekranów zabezpieczających przed hałasem gospodarstwa usytuowane blisko planowanej drogi.

90%

pytanych jest za budową obwodnicy Starogardu.

Spotkanie zakończyło kolejny etap konsultacji. Mieszkańcy podczas czterech spotkań informacyjnych poznali nie tylko wyniki ankiet, ale też badań geologiczno-inżynierskich oraz przyrodniczych. Drogowcy i naukowcy wykonali 40 odwiertów, by zbadać teren, na którym powstaną drogi i mosty. Spisano też wszystkie siedliska dzikich ssaków i ptaków. Przy okazji odkryto też siedlisko chronionego gatunku kumaka nizinnego. Jeśli w miejscu jego przebywania ostatecznie pobiegnie obwodnica - kumaki trzeba będzie przenieść w inne miejsce.

W spotkaniach uczestniczyli przedstawiciele firmy Transprojekt, Generalnej Dyrekcji Dróg Krajowych i Autostrad oraz władze samorządowe.

Do końca 2016 roku firma Transprojekt przedstawi gotowe opracowanie Studium Techniczno – Ekonomiczno - Środowiskowe (STEŚ) dla trzech wariantów obwodnicy Starogardu Gdańskiego. Analiza, której celem jest rekomendowanie najkorzystniejszego przebiegu trasy, umożliwi wydanie decyzji środowiskowej. Decyzja jest konieczna do uzyskania pozwolenie na budowę i rozpoczęcia wykup gruntów pod nową drogę szybkiego ruchu.

Na początku 2017 roku Generalna Dyrekcja Dróg Krajowych i Autostrad wybierze ostateczny wariant obwodnicy Zakończenie budowy obwodnicy Starogardu planowane jest na II połowę 2023 roku. ■

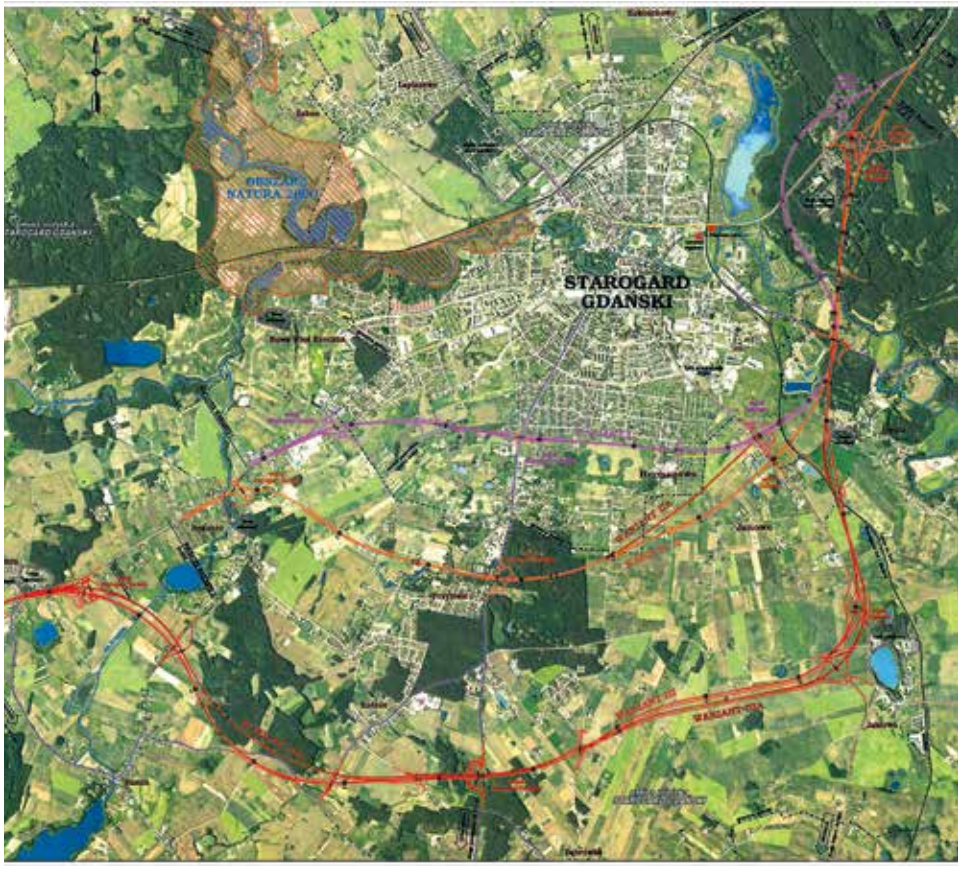

Będą lepsze drogi

540 tys. zł będzie kosztować projekt przebudowy drogi wojewódzkiej nr 222 w mieście. Gmina Miejska Starogard Gdański udzieli samorządowi Województwa Pomorskiego pomocy finansowej na opracowanie tej dokumentacji w wysokości 450 tys. zł. 14 września wicemarszałek Ryszard Świlski podpisał z prezydentem Januszem Stankowiakiem umowę na pierwszą transzę pomocy.

Wicemarszałkowi Województwa Pomorskiego towarzyszył dyrektor Zarządu Dróg Wojewódzkich w Gdańsku Grzegorz Stachowiak. Celem ich wizyty było omówienie planów i zamierzeń związanych z przebudową drogi wojewódzkiej nr 222 w granicach i poza granicami miasta.
Władze miasta zobowiązały się pomóc Zarządowi Województwa Pomorskiego poprzez sfinansowanie projektu przebudowy drogi wojewódzkiej 222 na dwóch miejskich odcinkach. Dokumentacja obejmie ulicę Gdańską (od granic miasta do wiaduktu kolejowego włącznie) oraz ul. Pelplińską (od ronda Solidarności do ul. Pomorskiej wraz ze skrzyżowaniem). Dzięki temu samorząd województwa rozszerzy zakres realizowanego ze środków unijnych zadania o część drogi 222, która biegnie w granicach miasta.
- Przebudowa skrzyżowania ulic Pomorskiej i Pelplińskiej to dla nas absolutny piorytet, bo to jedno z najniebezpieczniejszych miejsc w Starogardzie – mówi

zastępca prezydenta Przemysław Biesek-Talewski. Postulujemy tam budowę ronda, które znacznie poprawiłoby płynność ruchu. Zależy nam na realizacji tego zadania w 2018 roku, stąd prezydent zadeklarował jego współfinansowanie. Po opracowaniu dokumentacji technicznej będziemy ustalać dalsze szczegóły współpracy przy realizacji tego zadania.

540 tys.

tyle będzie kosztować dokumentacja projektowa przebudowy drogi wojewódzkiej nr 222 w mieście

Wicemarszałek Ryszard Świlski potwierdził, że w najbliższym czasie nastąpi rozstrzygnięcie przetargu dla zadania „Rozbudowa drogi wojewódzkiej nr 222 na odcinku Gdańsk - Starogard Gdański". Koszt inwestycji wynikający z najkorzystniejszej oferty to niemal 73 mln zł, a realizacja potrwa do końca roku 2018.
Samorządowcy omówili także kwestie dotyczące bieżącego utrzymania drogi wojewódzkiej w granicach miasta. Wstępnie ustalono, że miasto w 2017 roku wymieni chodniki na ulicy Pomorskiej (od Al. Jana Pawła II do Pelplińskiej). Zarząd Dróg Wojewódzkich zakupi materiały, a miasto - zapewni robociznę.
Na placu budowy samorządowcy sprawdzili stan zaawansowania robót na odcinku od ronda Solidarności do granic Starogardu. Zakończenie przebudowy tego odcinka drogi wojewódzkiej nr 222 wraz z przebudową skrzyżowania z ul. Jabłowską powinno nastąpić jeszcze w tym roku. ■

Lista ulic do utwardzenia

7 września prezydent miasta ogłosił listę 46 ulic w Starogardzie Gdańskim przeznaczonych do tymczasowego utwardzenia płytami YOMB. Do 21 września mieszkańcy mogli wnosić zastrzeżenia i uwagi do przyznanej punktacji oraz protesty przeciw zastosowaniu takiego rozwiązania.

Ulice, wpisane na listę do utwardzenia, zostały uporządkowane według czterech kryteriów: znaczenia ulicy w układzie komunikacyjnym w mieście, gęstości zaludnienia ulicy w przeliczeniu na 100 mb, stanu uzbrojenia podziemnego, czasu oczekiwania na utwardzenie.
Suma uzyskanych punktów decydowała o miejscu ulicy na liście.
Mieszkańcy mogli wnieść zastrzeżenia i uwagi, dotyczące przyznanej punktacji.
Prezydent zobowiązuje się do rozpatrzenia wniesionych zastrzeżeń, uwag i protestów. W przypadku ich uwzględnienia dokona korekty listy ulic przewidzianych do utwardzenia. Przy czym ulice, w stosunku do których wniesiono skuteczny protest przeciwko ich tymczasowemu utwardzeniu, nie będą uwzględniane na listach przez kolejne 3 lata.
Przypominamy też, że na ulicach, które zostaną utwardzone płytami YOMB, przez okres kolejnych 6 lat nie będą planowane inne inwestycje drogowe, dotyczące nawierzchni tych ulic.
Powyższe ustalenia wynikają z uchwały Rady Miast. ■

Ostatnia zmiana ruchu

20 września rozpoczęła się przebudowa ostatniego odcinka ulicy Kościuszki, od skrzyżowania z ulicą Sobieskiego do skrzyżowania z ulicą Pelplińską. Zakończenie całej przebudowy planowane jest na koniec października.

Roboty nie obejmują skrzyżowań. Wjazd na Rynek i ulicę Sobieskiego jest możliwy wyremontowanym odcinkiem ulicy Kościuszki od strony Alei Jana Pawła II i ulicy Lubichowskiej. W związku z zamknięciem ulicy Kościuszki na wspomnianym odcinku obowiązuje nowa organizacja ruchu. Kierowcy, którzy chcą dojechać na ulicę Kościuszki w kierunku ronda Pitagorasa od ronda z ul. Lubichowską muszą skorzystać z objazdu ulicami: Aleja Jana Pawła II, Pomorska i Pelplińska. Z kolei objazd w odwrotnym kierunku od ul. Kościuszki do ul. Lubichowska biegnie ulicami Pelplińską i Pomorską.
Na Rynek można nadal wjechać tylko z południowej strony miasta przez wyremontowany odcinek ulicy Kościuszki biegnący od ulicy Lubichowskiej bądź Alei Jana Pawła II. Od tej samej strony można też wjechać na ul. Sobieskiego w kierunku ulic: Tczewskiej i Owidzkiej. ■

Starogardzki PKS

26 września prezydent miasta był gościem Andrzeja Pogranicznego prezesa Zarządu Państwowej Komunikacji Samochodowej w Starogardzie Gdańskim. To była 12 wizyta gospodarcza władz miasta.

W poniedziałkowym spotkaniu prezydentowi towarzyszył wiceprezydent Przemysław Biesek-Talewski oraz naczelnik Wydziału Inicjatyw Gospodarczych Tadeusz Błędzki, a prezesowi Zarządu PKS – Andrzej Burcon.

Tym razem uczestnicy skupili się przede wszystkim na zasadach działania transportu zbiorowego, jego kondycji i służebnej roli wobec mieszkańców.

- Działamy trochę misyjnie – powiedział prezes Zarządu Andrzej Pograniczny. - PKS nie jest firmą, która przynosi wielkie zyski, raczej służy lokalnej społeczności, zajmując się przede wszystkim przewozem pasażerów. Przewozimy też towary. Takie usługi świadczymy tylko Zakładom Farmaceutycznym Polpharama i tylko na terenie kraju. Tak naprawdę zarabiamy na stacji diagnostycznej, gdzie jest stały obrót gotówki, co umożliwia nam zachowanie płynności finansowej. Nasza stacja kontroli pojazdów jest jedną z największych w całym powiecie. Pracujemy od poniedziałku do piątku do godz. 20.00 i w soboty. Mamy dobry punkt, do którego klienci łatwo docierają.

Prezes pochwalił się też, że od miesiąca na 41 obsługiwanych w Starogardzie liniach do Gdańska, Czerska i Smętowa kursuje 11 nowych, choć używanych autosanów, które niedawno kupili w Szwecji. Dodatkowe trzy zasiliły tabór w Kościerzynie, gdzie firma PKS ma drugą bazę i obsługuje 16 linii na trasach do Gdańska, Kartuz i Chojnic.

- Zakupione autobusy mają 7 lat, ale ich stan techniczny jest bardzo dobry – mówił Andrzej Pograniczny - Wszystkie są skomputeryzowane i przystosowane dla osób niepełnosprawnych. W środku jest więcej przestrzeni, odległości miedzy fotelami są większe, co zdecydowanie poprawia komfort jazdy. Nowe autobusy są nowoczesne, wygodne i ekonomiczne, a jazda nimi przyjemna i bezpieczna.

Prezes wspomniał, że nowe autobusy jeżdżą też na trasie Skarszewy –Tczew po tym, jak ze starogardzkiego rynku wycofała się firma Arriva, która była dotąd największym ich konkurentem.

– Pojawienie się Arrivy nie było takie złe - przyznał szef PKS-u. - Spowodowało obniżenie cen biletów, ale w rezultacie doprowadziło do wzrostu popytu na przejazdy. Chcielibyśmy utrzymać ten poziom. Co prawda od 1 października bilet do Gdańska będzie kosztował 10 zł, ale zrobimy wszystko, aby nie powrócić do cen sprzed trzech lat.

Andrzej Pograniczny pochwalił swoją kadrę pracowniczą oraz współpracę ze Starostwem Powiatowym. Przypomniał, że starogardzki PKS był jednym z pierwszych, który został przekazany samorządowi – W tej chwili 15% akcji zakładu należy do pracowników a 85% do Starostwa. Mamy 140 autobusów, miesięcznie w Starogardzie obsługujemy 134 tys. osób i wykonujemy ponad 300 tys. km. Dodał, że jeżeli chodzi o zatrudnienie nie odnotowali żadnych znaczących rotacji pracowników. ■

Prezydent w firmie ALEX

Od listopada ubiegłego roku prezydent systematycznie spotyka się z lokalnymi przedsiębiorcami. Tym razem był gościem Adama Szycy, właściciela firmy Alex.

Podczas wizyty prezydentowi towarzyszył wiceprezydent Przemysław Biesek-Talewski oraz naczelnik Wydziału Inicjatyw Gospodarczych Tadeusz Błędzki. W spotkaniu uczestniczył również przedstawiciel Starogardzkiego Klubu Biznesu Andrzej Strychacki, dyrektor starogardzkiego oddziału Banku Zachodniego.

- Nasza firma istnieje na rynku od 22 lat – powiedział Adam Szyca. - Jesteśmy niedużym przedsiębiorstwem transportowym, które zatrudnia 8 pracowników. Zaczynaliśmy od produkcji butelek plastikowych na terenie, gdzie dzisiaj stoi Jysk. Produkowaliśmy butelki 0,5, 1 i 1,5 litrowe w szwajcarskiej technologii, którą dzięki swoim kontaktom sprzedałem do Kijowa. Mój przyjaciel z Berlina miał tam rozlewnię. Woziliśmy na Ukrainę półprodukty i przez czerty lata produkowaliśmy butelki, dopóki na rynek nie weszła niemiecka konkurencja. Przez te lata w drodze powrotnej ze wschodu przywoziliśmy drewno ogrodowe, które w całości sprzedawaliśmy na zachód. Dzisiaj zajmujemy się wyłącznie transportem.

Przedsiębiorcy zwrócili uwagę na brak rąk do pracy.

– Brakuje specjalistów i fachowców na rynku, np. w naszym przypadku – mechaników – mówił właściciel firmy Alex. - Trudno też znaleźć wykwalifikowanych menadżerów ze znajomością języków obcych, którzy chcieliby pracować w małych firmach. Dzisiaj problemem nie jest produkcja, ale sprzedaż towarów czy usług.

- Obserwujemy, jak Starogard się rozwija i pięknieje – dodał Adam Szyca.- Ciągle jednak jest za mało firm, a za dużo handlu, chociaż skoro powstają nowe sklepy, to musi się to opłacać ich właścicielom. Nie mniej jednak potrzeba miastu terenów przemysłowych i przedsiębiorców najlepiej z polskim kapitałem. Musimy chronić polskie przedsiębiorca. ■

Nowy referat

Od 1 stycznia 2017 roku mieszkańcy Starogardu wszystkie sprawy dotyczące odpadów będą załatwiać w nowym Referacie Gospodarki Odpadami Komunalnymi i Ochrony Środowiska. Kierownikiem powstałej komórki jest Sebastian Brauer.

RGOKiOŚ mieści się w budynku Publicznej Szkoły Podstawowej Nr 1 przy ul. Zblewskiej 18 (parter). Wejście znajduje się od wewnętrznej (wschodniej) strony szkoły.

- W lipcu ogłosiliśmy nowy przetarg na odbiór i transport odpadów komunalnych - mówi Sebastian Brauer. - Po otwarciu ofert będziemy w stanie określić metodę naliczania opłat za usługę oraz cenę, jaką mieszkańcy będą płacić za odbiór śmieci. Przede wszystkim będziemy czuwać nad sprawnością działania miejskiego systemu gospodarki odpadami. Postaramy się też zadbać o ochroną środowiska i edukacją ekologiczną społeczeństwa. Udzielać też będziemy pozwoleń na wycinkę drzew, czy na utrzymywanie psów ras agresywnych.

Mieszkańcy mogą kontaktować się z pracownikami Referatu bezpośrednio bądź telefonicznie pod numerem 58 56 137 78 albo przesłać zapytania i uwagi na dres mailowy: odpady@um.starogard.pl.

Wszelkie informacje na temat nowych zasad segregacji i odbioru śmieci, które będą obowiązywać od początku przyszłego roku, będzie można znaleźć na specjalnie utworzonej w tym celu stronie internetowej pod adresem: czystemiasto.straogard.pl. Strona uruchomiona zostanie najpóźniej w październiku.

Referat powstał na skutek uchwały Rady Miasta w sprawie wyjścia Gminy Miejskiej Starogard Gdański ze Związku Gmin Wierzyca. ■

Edukacyjny projekt

2,6 mln złotych otrzymają podstawówki i gimnazja na rozwój m.in. innowacyjnych metod nauczania oraz kreatywności i pracy zespołowej dzieci i młodzieży. Starogardzki projekt „Widzę, doświadczam, rozumiem" znalazł się na liście 111 pomorskich wniosków, które otrzymały dofinansowanie ze środków unijnych. Wsparciem objętych zostanie prawie 5 tys. uczniów i blisko 200 nauczycieli.

2,6 mln złotych, które otrzymają szkoły w Starogardzie Gdańskim w latach szkolnych 2016/2017 i 2017/2018, pochodzą ze środków Europejskiego Funduszu Społecznego. Pieniądze pozwolą zwiększyć szkolną ofertę edukacyjną, wyposażyć pracownie naukowe w nowy sprzęt i narzędzia oraz podnieść kwalifikacje naukowe i pedagogiczne wychowawców i nauczycieli.

- Projekt skierowany jest przede wszystkim do uczniów i nauczycieli – wyjaśnia Agnieszka Buczyńska, zastępca naczelnika Wydziału Spraw Społecznych - kierownik projektu. - Priorytetem jest ich rozwój. Pozyskane pieniądze mają pomóc rozwinąć umiejętności uczniów, które pozwolą im osiągnąć w życiu dorosłym satysfakcję osobistą i sprawność funkcjonowania w życiu zawodowym.

Celem przyszłej edukacji nie ma być już tylko wiedza, czerpana z dyscyplin naukowych, ale przede wszystkim zdobywanie umiejętności potrzebnych w życiu poprzez ich doświadczanie. Projekt pozwoli na uruchomienie w szkołach warsztatów, które poprowadzi wykwalifikowana kadra centrum edukującego metodą eksperymentu. Dzieci będą mogły uczyć się poprzez działanie. Dla szóstoklasistów przewidziano też m.in. wycieczkę do Stacji Dobrego Czasu w Tczewie.

Warsztaty, lekcje wyrównawcze oraz zajęcia rozwijające uczniowskie zainteresowania, np. w zakresie programowania, robotyki czy fotograficzno – graficzne to tylko kilka z wielu zadań, na które szkoły otrzymają dodatkowe pieniądze. Dla gimnazjalistów projekt przewiduje poradnictwo zawodowe połączone z wycieczkami do lokalnych zakładów pracy. Ma to im ułatwić podejmowanie ważnych decyzji w życiu. Z kolei uczniowie szkół podstawowych będą mogli uczęszczać na zajęcia korekcyjno – kompensacyjne. Dzięki pozyskanym środkom unijnym szkoły będą mogły przeciwdziałać pogłębiającym się problemom cywilizacyjnym u dzieci jak wady postawy, zła wymowa czy trudności adaptacyjne.

5 tys.

uczniów i blisko 200 nauczycieli zostanie objetych wsparciem.

Podczas wakacji uczniowie będą mieli okazję rozwinąć umiejętność posługiwania się językiem angielskim poprzez gry i zabawy z lektorami. Poza tym dzięki wykupionemu w ramach projektu dostępowi do platformy edukacyjnej uczniowie będą szkolić swoje umiejętności informatyczne.

Na wprowadzeniu do szkół nowatorskich metod nauczania eksperymentalnego skorzystają też nauczyciele. Czterech z nich podejmie studia podyplomowe w zakresie poradnictwa edukacyjno – zawodowego. Ponadto 190 nauczycieli weźmie udział w różnego rodzaju szkoleniach. Udoskonalą swoje umiejętności w zakresie stosowania nowych technik uczenia eksperymentalnego, fotografii, grafiki i programowania. Dzięki temu w ramach kółek zainteresowań będą mogli uczyć kreatywności, motywacji i innowacyjnego myślenia.

„Pozyskane pieniądze mają pomóc rozwinąć umiejętności uczniów, które pozwolą im osiągnąć w życiu dorosłym satysfakcję osobistą i sprawność funkcjonowania w życiu zawodowym."

W ramach projektu każde gimnazjum otrzyma nowy sprzęt laboratoryjny oraz inne pomoce dydaktyczne do swoich pracowni nauk przyrodniczych o wartości 58 tys. zł. ■

Kociewski Festiwal Nauki

Wszystkich zainteresowanych mieszkańców powiatu starogardzkiego, dzieci i młodzież uczącą się w szkołach podstawowych, gimnazjalnych i ponadgimnazjalnych zapraszamy 6 października do udziału w Kociewskim Festiwalu Nauki.

KFN to jednodniowa impreza popularno-naukowa organizowana przez Fundację Rozwoju Edukacji i Społeczności Lokalnych „In Fortes". Ma na celu upowszechnienie tematyki i osiągnięć prowadzonych badań naukowych oraz przybliżenie ich społeczeństwu w atrakcyjnej formie. Ma rozwinąć ciekawość świata i dać radość z jego poznawania oraz przyczynić się do popularyzacji osiągnięć naukowych, edukacyjnych, artystycznych, sportowych oraz technologicznych.

Imprezy festiwalowe odbywać się będą równocześnie w kilku lokalizacjach – I i II LO, Technikum w Owidzu, Grodzisku Owidz, Galerii „Neptun", Ośrodku Sportu i Rekreacji, Bibliotece Miejskiej, Gerdins Cable System, Gillmet oraz Steico CEE w Czarnej Wodzie. Udział we wszystkich imprezach festiwalowych jest bezpłatny. ■

Aktywne przedszkole

Wakacje w Miejskim Przedszkolu Publicznym Nr 10 przyniosły kolejne zmiany. Przedszkolaki ze „Słonecznej Krainy" mogą korzystać z nowej atrakcji na placu zabaw, jaką jest ścieżka zdrowia.

Urządzenia umożliwiają dzieciom wspaniałą zabawę, ale przede wszystkim sprawdzenie swojej zwinności i utrzymanie równowagi, jednocześnie rozwijając ich koncentrację i koordynację ruchową. Dzieciom bardzo spodobały się także odnowione piaskownice. Atrakcyjny sprzęt został zakupiony dzięki bardzo dobrej współpracy rady rodziców z przedszkolem. ■

5 października w godz. 6:00-16:00
W przedszkolu „Słoneczna kraina" odbędzie się zbiórka zużytego sprzętu elektrycznego i elektronicznego w ramach ogólnopolskiego projektu „Zbieraj z klasą".
Miejsce zbiórki: parking na terenie miejskiego przedszkola publicznego nr 10.

Dbajmy o nasze serca

To już kolejny rok, w którym w ramach Europejskiego Tygodnia Zrównoważonego Transportu obchodziliśmy „Dzień Serca". W Starogardzie Gdańskim sobota (17 września) upłynęła pod znakiem zdrowia.

Zorganizowany przez Kociewskie Centrum Zdrowia „Dzień Serca" umożliwił mieszkańcom wykonanie bezpłatnych kompleksowych badań.

Zainteresowani mogli zmierzyć ciśnienie, poziom cukru we krwi, zbadać wiek serca, a także zrobić EKG. W każdej chwili mogli też poradzić się specjalistów, uzyskując odpowiedzi na nurtujące ich pytania, a także skonsultować wyniki z lekarzem.

Chętni mogli oddać krew w ambulansie Gdańskiego Regionalnego Centrum Krwiodawstwa i Krwiolecznictwa oraz dokonać rejestracji w bazie dawców szpiku kostnego.

Można było skorzystać z porad dietetycznych udzielanych przez dietetyka NaturHouse, a młodzież z Technikum w Owidzu promowała zdrowe odżywianie.

Panie ze starogardzkiego Stowarzyszenia Kobiet z Problemami Onkologicznymi „Amazonka" zachęcały do uczestniczenia w bezpłatnych badaniach profilaktycznych i uczyły samobadania piersi.

Podczas akcji dostępne był także „Pudełka Życia", które – przypomnijmy – zostały stworzone dla osób starszych, niepełnosprawnych oraz samotnych. Pudełko ma stanowić wsparcie w sytuacji wystąpienia zagrożenia zdrowia i życia podczas udzielania pomocy przez różnego rodzaju służby: medyczne, socjalne i inne. Projekt zakłada, by wszystkie ważne informacji o pacjencie znajdowały się w jednym miejscu. Pudełko ma zawierać najważniejsze numery telefonów najbliższych, członków rodziny, których należy poinformować oraz inne ważne informacje dla służb ratowniczych (na co dana osoba choruje, na jakie leki jest uczulona, jakie leki przyjmuje).

Oprócz możliwości wykonania wszelakich badań, było także wiele atrakcji dla dzieci takich jak quizy, konkursy czy kącik ze zdrową żywnością.

Organizatorzy: Kociewskie Centrum Zdrowia, Starostwo Powiatowe, Ośrodek Sportu i Rekreacji

Partnerzy: Centrum Medyczne „ SYNEXUS", Naturhouse, Mobilne Centrum Diagnostyki Osteoporozy, Zakłady Farmaceutyczne POLPHARMA, Kampania „Ciśnienie na życie", Wojewódzki Zespół Szkół Policealnych im. Matki Teresy z Kalkuty, Pomorskie Centra Kardiologiczne, Ognisko Pracy Pozaszkolnej w Starogardzie Gdańskim, Młodzieżowa Rada Powiatu Starogardzkiego, Fundacja DKMS, Samodzielny Publiczny Zakład Opieki Zdrowotnej Przychodnia Lekarska w Starogardzie Gd., Acard ■

Zawody wspinaczkowe

Na ściance wspinaczkowej Ośrodka Sportu i Rekreacji odbyły się Kociewskie Zawody Wspinaczkowe, w ramach Europejskiego Tygodnia Zrównoważonego Transportu.

Łącznie wzięło udział 26 uczestników. Zawodnicy przyjechali z różnych miejscowości (Gdańsk, Warszawa, Pszczółki, Tczew, Starogard Gdański, Owidz, Osowo Leśne, Rusocin). Klasyfikacja: osir.com.pl ■

Zamiast auta rower

Od 2002 roku regularnie w dniach od 16 do 22 września cała Europa obchodzi Europejski Tydzień Zrównoważonego Transportu. Hasło tegorocznych obchodów to „Inteligentny i zrównoważony transport – inwestycja dla Europy". Ma on przekonać Europejczyków do „zielonych" form transportu: publicznego, rowerowego i pieszego. Wszystko z myślą o środowisku.

W programie znalazło się kilkanaście różnorodnych inicjatyw, które organizatorzy przygotowali z okazji obchodów ETZT. Największą popularnością mieszkańców cieszył się Dzień Serca i Dzień Bez Samochodu. Starogardzianie zadbali nie tylko o zdrowie, korzystając z bezpłatnych badań i konsultacji specjalistycznych ale również o swoją kondycję fizyczną. Pomogły im w tym imprezy sportowe, promujące ekologiczne środki transportu - marsz nordic walking, rajd rowerowy, wspinaczka czy wreszcie kajaki. Każdy znalazł coś dla siebie.

Eko i Holi czyli radosne świętowanie

Najmłodsi mieszkańcy 16 września bawili się ze Starogardzkim Centrum Kultury na Eko Alei. Zabawie towarzyszyły ulubione piosenki przedszkolaków, wspólna gra na bębnach i malowanie. Dzieci przepięknie ozdobiły aleję rysunkami rowerów, balonów i rolek. 22 września starsi uczestnicy kampanii ruszyli jedną wielką masą rowerową przez ulice miasta na Rynek, gdzie czekało na nich festiwalowe szaleństwo kolorów Holi.

Zamiast biletu dowód rejestracyjny

Tradycyjnie już w Dzień Bez Samochodu wszyscy mogli jeździć autobusami za darmo. Wystarczyło pokazać ważną legitymację szkolną, lub dowód rejestracyjny. Na tych , którzy odważyli się zostawić auta w domu i przesiąść się do autobusów miejskich czekało wiele niespodzianek i ciekawych zabaw edukacyjnych zwłaszcza dla najmłodszych w „wesołym autobusie".

W dniach od 16 do 22 września cała Europa obchodzi Europejski Tydzień Zrównoważonego Transportu.

W trosce o sprawność rowerów

- Oczywiście zapewniliśmy też serwis dla rowerów. Każdy mógł zrobić przegląd swojego wehikułu. Naprawa dwukołowców odbywała się praktycznie co dzień w różnych miejscach, przy bramie Polpharmy, Carefurze i w miasteczku rowerowym na Rynku – powiedziała Paulina Burczyk z działu organizacji imprez Ośrodka Sportu i Rekreacji.

Pierwsze koty za płoty – kociewskie zawody

- Pierwszy raz też podczas ETZT odbyły się Kociewskie Zawody Wspinaczkowe oraz Kociewski Kajak czyli zawody kajakowe dla uczniów szkół gimnazjalnych i ponadgimnazjalnych. W zawodach kajakowych wystartowały tylko dwie szkoły II Liceum Ogólnokształcące i Publiczne Gimnazjum Nr 1. Wszyscy pływali znakomicie i wszyscy otrzymali nagrody.

– To był tydzień pełen niespodzianek. Na szczęście pogoda nam dopisała - przyznała Paulina Burczyk. - Chcieliśmy zachęcić starogardzian do zmiany nawyków transportowych, choćby na ten jeden tydzień.

Współorganizatorem wszystkich tegorocznych działań było Stowarzyszenie „REKORD" .Projekt współfinansowała Gmina Miejska Starogard Gdański. ■

Posprzątali miasto

Przedszkolaki, dzieci i młodzież ze szkół podstawowych i gimnazjów pokazały, że troska o czystość najbliższego im otoczenia nie jest im obojętna. 16 września wyposażeni w rękawiczki i worki zbierały śmieci w ramach akcji „Wielkie sprzątanie świata".

Przy okazji uczyły się zasad i znaczenia segregacji odpadów. Wspólnemu sprzątaniu towarzyszyła edukacja ekologiczna. W myśl tegorocznego hasła „Podaj dalej...drugie życie odpadów" najmłodsi mieszańcy Starogardu poznawali, które odpady i w jaki sposób są ponownie przetwarzane i wtórnie wykorzystywane w przemyśle i codziennym życiu oraz jak ważne jest to z punktu widzenia pogłębiającego się procesu zanieczyszczenia Ziemi.

Zdaniem organizatorów akcji z roku na rok ludzie produkują coraz więcej śmieci.

- To bardzo ważne, abyśmy byli uważni, odpowiedzialni i nie bali się upominać innych, którzy okazują brak szacunku dla czystości w miejscach publicznych – mówi Roman Lempkowski, koordynator akcji z Referatu Gospodarki Odpadami Komunalnymi i Ochrony Środowiska. - Wszyscy korzystamy z ogólnodostępnej przestrzeni, parków, bulwarów, placów zabaw, ścieżek rowerowych i biegowych. Od nas zależy, czy będziemy odpoczywać w niezaśmieconych miejscach. ■

W akcji „Wielkie sprzątanie świata" uczestniczyło 17 szkół i przedszkoli oraz Miejski Ośrodek Pomocy Społecznej.

Targi wydawnicze

Ponad 20 wydawców prezentowało swoje publikacje podczas II Kociewskich Targów Wydawniczych w Starogardzie Gdańskim. Przez trzy dni miłośnicy słowa pisanego spotykali się i rozmawiali z autorami, wydawcami i regionalnymi artystami.

Na blisko 30 stoiskach, na których wystawcy prezentowali swój twórczy dorobek, można było kupić okazjonalnie ich książki i wyroby. W tym roku ze statuetką dużego kota oraz Grand Prix Publiczności Targi opuścił Michał Majewski za książkę pt. „Jadzia".

- Idea Targów zrodziła się z potrzeby pokazania światu bogactwa twórczego, literackiego i artystycznego Kociewia – wyjaśniał Radosław Spychalski, dyrektor Miejskiej Biblioteki Publicznej. - To też okazja do spotkania, wymiany doświadczeń i podzielenia się dobrymi praktykami ludzi, którzy na co dzień oddychają słowem pisanym.

Podczas dnia targowego każdy mieszkaniec mógł porozmawiać z autorami książek – m.in. Zofią Sumczyńską (Miecio Śmiecio), Michałem Majewskim (Jadzia), Krystyną Gierszewską (Pory roku na talerzu), twórcami ilustracji do „Bajki o skórzeckim herbie" czy autorką kryminałów Agnieszką Pruską. ■

Starogard powitał olimpijkę

Oktawia Nowacka, pochodząca ze Starogardu Gdańskiego pięcioboistka, zdobyła brązowy medal podczas Igrzysk Olimpijskich w Rio 2016. 31 sierpnia mieszkańcy Starogardu powitali ją hucznie na starogardzkim Rynku.

Rzesza fanów, kolorowe konfetti, gratulacje i wielki tort. To wszystko czekało na Oktawię w Starogardzie Gdańskim. Mieszkańcy i władze samorządowe oficjalnie powitali brązową medalistkę.

Podczas powitania Oktawii, przewodniczący Rady Miasta Jarosław Czyżewski wręczył olimpijce medal za zasługi dla Starogardu Gdańskiego.

Oktawia Nowacka to pierwsza kobieta w historii Polski z medalem olimpijskim w tej dyscyplinie sportowej. Dla miasta to ogromne wyróżnienie i trzeci olimpijski krążek od 1972 roku, gdy złoto dla Polski na Igrzyskach Olimpijskich w Monachium wywalczył Kazimierz Deyna.

Oktawia Nowacka to pierwsza kobieta w historii Polski z medalem olimpijskim w tej dyscyplinie sportowej.

Prezydent miasta Janusz Stankowiak w imieniu wszystkich mieszkańców, za sukces który osiągnęła swoją ciężką pracą, uhonorował starogardziankę czekiem na 50 tysięcy złotych. ■

Wystawa STPS

Wystawa zbiorowa Starogardzkiego Towarzystwa Przyjaciół Sztuki zorganizowana w Galerii „A" Starogardzkiego Centrum Kultury przyciągnęła wielu sympatyków sztuki. Ich oczy cieszyły piękne obrazy oraz rzeźby.

Na wystawie czynnej do 12 października można podziwiać prace Krzysztofa Bagorskiego, Adama Jakuba Haras, Magdaleny Haras, Martyny Lorbieckiej, Józefa Olszynki, Michała Majewskiego, Zofii Sumczyńskiej, Teresy Trzewik, Barbary Wdziękońskiej, Pawła Wyborskiego i Andrzeja Venulet. ■

Triathlon powraca

W czerwcu 2017 roku po raz drugi w Starogardzie Gdańskim zmierzą się triathloniści z kraju i zagranicy. Starogard Gdański będzie drugim przystankiem cyklu Triathlon Energy 2017.

- Do tego miasta zawsze będziemy wracać z sentymentem - mówi Adam Greczyło, organizator zawodów. - Tutaj wszystko się zaczęło. W tym roku w Starogardzie Gdańskim zadebiutowaliśmy na mapie polskiego TRI.

- I to był bardzo udany debiut - dodał prezydent Janusz Stankowiak. - Tym bardziej cieszymy się, że impreza powróci do naszego miasta w 2017 roku. Mam nadzieję, że odbędzie się z jeszcze większym rozmachem i spotka się z jeszcze większym zainteresowaniem.

Przypominamy, że zapisy na zawody rozpoczynają się 1 października 2016 roku o godzinie 12.00. Pierwsze 50 osób na dystansach 1/8 i 1/4 oraz 20 na połówce, może tak jak przed rokiem liczyć na promocyjne ceny pakietów startowych. Natomiast zawodnicy, którzy zdecydują się wystartować w całym cyklu za kolejne starty zapłacą mniej o kilka procent.

Bieżące informacje znajdziecie na stronie http://triathlonenergy.pl/ lub na profilu facebookowym https://www.facebook.com/TriathlonEnergy/ ■

90 lat Starogardzkiego Klubu Sportowego

1

Na ręce prezesa klubu Jarosława Sarzało trafiło szereg gratulacji i podziękowań z okazji jubileuszu.

- Jesteśmy dumni z faktu, że jubileusz 90-lcia przypadł w udziale Starogardzkiemu Klubowi Sportowemu. Jest to rzecz niezwykła. Za tym sukcesem kryją się ludzie, tysiące działaczy, trenerów, zawodników i zawodniczek, którzy przez te 90 lat tworzyli historię tego klubu. Mottem Starogardu jest hasło „Tu rodzą się gwiazdy". Dzięki Starogardzkiemu Klubowi Sportowemu wierzę, że będą rodzić się dalej – mówił prezydent miasta Janusz Stankowiak.

W ramach obchodów odbył się mecz juniorów starszych SKS Gamy Starogard i Trefla Sopot oraz VIII Memoriał im. Macieja Olszewskiego. W hali Zespołu Szkół Ekonomicznych rywalizowało 12 drużyn w kategoriach juniorów, kadetów i młodzików. Wśród młodzików zwycięstwo odniósł SKS I Starogard. Wśród kadetów wygrał GKS Stoczniowiec Gdańsk, a SKS Starogard był drugi. W rywalizacji juniorów pierwsze miejsce zajął również Stoczniowiec , natomiast SKS uplasował się na trzeciej pozycji.

Rozstrzygnięto też konkurs fotograficzny „Siatkówka w obiektywie", w którym przyznano trzy równorzędne nagrody. Tegoroczni zwycięzcy to: Marcelina Jeleń, Maks i Aleks Balczewscy oraz Kajetan i Kacper Kopczyńscy.

Obchody zakończą się turniejem koszykówki z udziałem Polpharmy Starogard, Trefla Sopot, Czarnych Słupsk i Polskiego Cukru Toruń, który zostanie rozegrany w dniach 30 września -1 października w Starogardzie.

Przypomnijmy, że SKS od początku istnienia jest klubem wielosekcyjnym. Pierwszymi dyscyplinami, które skupiały miłośników sportu i rekreacji były: piłka nożna, lekkoatletyka i tenis ziemny. Po kilku latach w strukturach klubu znalazły się też inne, takie jak gimnastyka oraz sporty zimowe (łyżwiarstwo, biegi narciarskie). Przez lata struktura klubu ulegała zmianom. Dochodziły takie konkurencje jak: boks, koszykówka, siatkówka oraz w ostatnich latach piłka ręczna. Trzy ostatnie dyscypliny do dnia dzisiejszego mają swoje miejsce w Starogardzkim Klubie Sportowym.

Największe sukcesy SKS święcił w koszykówce. Na bazie dwóch tytularnych sponsorów - Pakmetu a następnie Polpharmy, drużynie seniorskiej udało się z trzeciej ligi awansować do koszykarskiej ekstraklasy, w której od 2004 roku nieprzerwanie występuje do dzisiaj. Gra wśród najlepszych ekip w kraju przyniosła największe sukcesy w historii starogardzkiego sportu drużynowego. Koszykarze Polpharmy w sezonie 2009/2010 zdobyli brązowy medal Mistrzostw Polski, a w kolejnym Puchar Polski. Dorobek swój powiększyli o Superpuchar Polski. Należy pamiętać też o sukcesie drużyny juniorów starszych, która w 2002 roku zdobyła Mistrzostwo Polski.

Swój czas mieli też siatkarze SKS Amber Starogard Gdański, którzy występowali przez kilka sezonów w drugiej lidze, a nawet w I lidze będącej zapleczem ekstraklasy. W pamięci kibiców na stałe zapisał się również 1994 rok, w którym juniorzy SKS-u wywalczyli brązowy medal Mistrzostw Polski.

Świetnymi ambasadorami nie tylko Starogardzkiego Klubu Sportowego, ale całego Kociewia są i byli reprezentanci Polski, olimpijczyk i wicemistrz Europy w skoku w dal Kazimierz Kropidłowski, siatkarze – Paweł Papke, Marcin Prus i Maciej Olszewski oraz koszykarz Bartosz Sarzało. W młodzieżowych reprezentacjach naszego kraju grali i grają inni wychowankowie SKS-u: Karolina Stawińska, Patrycja Jastrzębska, Przemysław Bieliński, Kacper Radwański, czy niezwykle utalentowany Grzegorz Kamiński. ■

MEDALE I ODZNACZENIA

PZPS
Srebrna Odznaka Honorowa
Jarosław Sarzało
Piotr Cesarz
Marzena Waśkowska
Stanisław Połom
Krzysztof Niedziela
Patryk Gabriel
Marek Banach
Eugeniusz Witkowski
Danuta Przybyło

Złota Odznaka Honorowa
Wojciech Chmielecki
Zbigniew Olszewski

Medal za wybitne zasługi w rozwoju piłki siatkowej
Jacek Toczek

PZKosz
Brązowa Odznaka Honorowa
Wojciech Myszk
Krzysztof Piątkowski
Małgorzata Żygowska
Lech Ślązak
Jacek Dudek
Anna Liebrecht
Ewa Janowicz
Anna Piotrzkowska

Srebrna Odznaka Honorowa
Barbara Miecznikowska
Przemysław Bieliński
Bartosz Sarzało

Złota Odznaka Honorowa
Mieczysław Kosiński
Adam Lemka

Działkowcy świętowali

3 września w Starogardzie Gdańskim odbył się „Dzień Działkowca", w którym uczestniczyli działkowcy z całego województwa.

Wiceprezes Zarządu Okręgu Pomorskiego Polskiego Związku Działkowców Mieczysław Kamiński podziękował prezydentowi za serdeczne przyjęcie. Podkreślił także wkład pracy wszystkich właścicieli ogródków działkowych z powiatu starogardzkiego.

- Możemy świętować w Starogardzie Gdańskim dzięki życzliwości pana prezydenta. Dzisiejsze wydarzenie jest świętem całego okręgu, całej naszej społeczności. Jest to święto podwójne, bo w tym roku obchodzimy także 35 lecie Polskiego Związku Działkowca – mówił Mieczysław Kamiński.

Podczas uroczystości, przewodniczący Kolegium Prezesów Bogdan Grzela, przypomniał historię powstania ogródków działkowych w Starogardzie.

Zarząd przyznał wiele odznaczeń związkowych i wyróżnień. Wręczono nagrody za najlepiej zagospodarowany ROD Okręgu Pomorskiego, wzorową działkę i altanę Okręgu Pomorskiego wzorową altanę Okręgu Pomorskiego roku 2016" oraz za najładniejszy balkon w Starogardzie.

Spartakiada seniorów

Ponad 250 uczestników z 12-tu gminnych kół emeryckich i Miejskiego Ośrodka Pomocy Społecznej uczestniczyło w XII Spartakiadzie Emerytów, Rencistów i Osób Niepełnosprawnych, która odbyła się na stadionie im. Kazimierza Deyny.

Największe emocje wzbudziło obieranie jabłka na najdłuższą łupinę. W konkurencji wystartowało 26 pań, które obrały aż 51 jabłek. Zwyciężyła Janina Szarafin z gminy Skórcz.

Seniorzy rzucali także lotką do tarczy, wbijali 10 gwoździ na czas, ścigali się na rowerach i w piciu napoju z puszki. Były też kręgle, rzut piłką do kosza i na odległość, marsz z kijkami oraz strzał na bramkę.

W klasyfikacji generalnej wygrali reprezentanci koła emeryckiego z gminy Zblewo, zdobywając tytuł najbardziej sportowego koła emeryckiego.

Kolejne miejsca zajęli: Osiek, Smętowo, Kaliska, Starogard, Szlachta, Osieczna, Skórcz, Bobowo, MOPS, Kleszczewo, Borzechowo i Osówka.

Na widzach duże wrażenie zrobił przemarsz uczestników Spartakiady, którzy rozpoczęli zawody pochodem w olimpijskim szyku.

- Zadajecie kłam stwierdzeniu, że na emeryturze to już tylko kapcie i telewizor. Jesteście wzorem do naśladowania dla młodych. Udowadniacie, że wiek nie ma znaczenia, ważny jest duch i siła – powiedział do uczestników prezydent mista Janusz Stankowiak, dziękując przy okazji organizatorom Janowi Brdakowi oraz Ośrodkowi Sportu i Rekreacji.

Po indywidualnych konkurencjach rozemocjonowani sportowo uczestnicy mogli ochłonąć przy kawie i herbacie oraz czymś słodkim, o co zadbały panie z Koła Gospodyń Wiejskich z Kleszczewa. Organizatorzy zapewnili też wszystkim uczestnikom posiłek, a cale zawody zakończyły się wspólną zabawą. Od 12 lat taniec cieszy się największą popularnością wśród seniorów. Przed rywalizacją par tanecznych, uczestników spartakiady w radosny nastrój wprowadzili reprezentanci gminy Osiek, którzy przygotowali na te okazję kilka piosenek, dowcipów i skeczy. Aż osiemnaście par rywalizowało o mistrzostwo parkietu w dwóch kategoriach - taniec dowolny i walc angielski. Ewa Ossowska i Wiesław Słomiński ze Zblewa wywalczyli złoto w walcu, a w tańcu dowolnym na najwyższym podium stanęli Ewa Łuczak i Stanisław Grabowski z Osieka.

Emerycka olimpiada zakończyła się tradycyjnie rozdaniem medali i nagród indywidualnych.

Zasłużony dla miasta

31 sierpnia Izydor Gencza, współtwórca i komendant antyhitlerowskiej organizacji „Jaszczurka", odebrał z rąk przewodniczącego Rady Miasta i prezydenta miasta medal „Za zasługi dla Starogardu Gdańskiego".

- To najgodniejsze ręce, w których ten medal powinien się znaleźć - powiedział inicjator tego wyróżnienia Piotr Szubarczyk z Instytutu Pamięci Narodowej.

Porucznik inż. Izydor Gencza pseudonim „Junak" urodził się 10 maja w 1919 roku w Zelgoszczy w powiecie starogardzkim. Tam też, 29 czerwca 1941r. powołał do życia antyhitlerowską organizację „Jaszczurka". Miała ona działać sabotażowo - dywersyjnie i pracować nad świadomością młodych Polaków na Kociewiu, zwłaszcza w Starogardzie Gdańskim. Jej szeregi zasilali głównie uczniowie i nauczyciele ówczesnego gimnazjum dzisiaj I Liceum Ogólnokształcącego. Współorganizatorami „Jaszczurki" byli - Paweł Wyczyńskim ps. „Wrzos"- późniejszy profesor literatury w Ottawie oraz Zygmunt Bączkowski ps. „Zyga", który zginął walcząc w Powstaniu Warszawskim.

- „Zyga" był z nas najlepszy. Miał „szósty zmysł". Wszyscy go mieliśmy, ale Bączkowski miał wyjątkowy. Potrafił uciec Niemcom z każdej opresji – wspominał dzisiaj pan Izydor. - Konspiracja to była trudna rzecz. Nie każdy się nadawał. Trzeba było mieć stalowy charakter. Konspirator nigdy nikomu nie powiedział wszystkiego do końca, bo gadulstwo równało się zdradzie – często nieświadomej.

Porucznik Gencza działał głównie na Kociewiu. Niósł pomoc zagrożonym mieszkańcom oraz jeńcom alianckim osadzonym przez Niemców w obozie w Starogardzie Gdańskim. Szerzył antyhitlerowską propagandę. Angażował się w działania, których celem było dostarczanie lekarstw, żywności i pieniądzy osobom ukrywającym się przed Niemcami w lesie - przed poborem do Wehrmachtu lub z innych ważnych powodów. Po wojnie w czasie władzy komunistycznej był represjonowany przez starogardzki Urząd Bezpieczeństwa nigdy nie dał się złamać. Praktycznie przez całe życie pomagał innym. Skończył budownictwo lądowe na Politechnice Gdańskiej. Będąc już na emeryturze przez wiele lat służył wiedzą i doświadczeniem budowlanym sąsiadom i przyjaciołom sąsiadów.

Dzisiaj pan Izydor ma 97 lat i dwa marzenia. Pierwsze, aby spotkać się z młodzieżą najlepiej I Liceum Ogólnokształcącego w Starogardzie Gdańskim i opowiedzieć jej o „Jaszczurkowcach", których najwięcej pochodziło właśnie z tej szkoły. Drugim jego marzeniem jest doczekać publikacji, w której spisane zostaną dzieje i wspomnienia członków organizacji, której był założycielem.

Uroczystość wręczenia medalu odbyła się podczas XXX sesji Rady Miasta Starogard Gdański. Uhonorowanemu towarzyszył wnuk Krzysztof Filip. ■

Komunikat dla wędkarzy

Zarząd Koła nr 69 Starogard – Miasto zaprasza 02.10.2016r. na otwarte zawody spinningowe o „XIX Puchar Jesieni", które odbędą się na jeziorze Zduny w jednej 5-cio godzinnej turze, metodą klasyczną i w klasyfikacji indywidualnej. Zbiórka i zapisy uczestników zawodów od godziny **7**:15 do godziny 7:45 nad jeziorem Zduny, na przesmyku jeziora Zduny – Szpęgawsk Pn.

Początek zawodów o godz. 7:45.

Program zawodów:

7:15 – 7:45 – zbiórka i zapisy uczestników zawodów

7:45 – odprawa sędziowska

8:00 – 13:00 – zawody w dyscyplinie spinningowej

13:00 – 13:30 – ważenie ryb, czas podejścia zawodników do wagi

13:30 – 14:00 – podsumowanie zawodów

14:00 – ogłoszenie wyników, wręczenie nagród, zakończenie zawodów połączone z poczęstunkiem.

Zawody wędkarskie

21 sierpnia na jezierze Zduny rozegrane zostały **zawody wędkarskie** w spławiku o Puchar Przewodniczącego Rady Miasta, organizowane przez Zarząd Koła 69 Starogard Miasto.

W zawodach udział wzięło 12 zawodników. Zwyciężył Henryk Domachowski przed Krzysztofem Płotkowskim i Zbigniewem Baranem. Fundatorem pucharów był przewodniczący Rady Miasta Jarosław Czyżewski. ■

KOMUNIKAT

Miejskiego Ośrodka Pomocy Społecznej w Starogardzie Gdańskim
Al. Jana Pawła II 6
w sprawie świadczeń realizowanych z ustawy o świadczeniach rodzinnych oraz ustawy o pomocy osobom uprawnionym do alimentów

---

Miejski Ośrodek Pomocy Społecznej w Starogardzie Gdańskim przypomina o konieczności złożenia wniosku o ustalenie prawa do świadczeń rodzinnych oraz z funduszu alimentacyjnego na kolejny okres zasiłkowy 2016/2017.

Wnioski należy składać w budynku głównym MOPS przy Al. Pawła II 6 w Starogardzie Gdańskim **od poniedziałku do piątku w godz. od 8.00 do 17.30**

Obowiązujące terminy w sprawie wypłat świadczeń rodzinnych oraz z funduszu alimentacyjnego

1. Na wniosek **o ustalenie prawa do zasiłku rodzinnego oraz dodatków do zasiłku rodzinnego** złożony z kompletem dokumentów do dnia 30 września 2016 r. świadczenia przysługujące za miesiąc listopad br. wypłaca się do dnia 30 listopada 2016 r. **Natomiast, gdy wniosek wraz z dokumentami zostanie złożony w okresie** od 01 października do 30 listopada 2016 r. świadczenia rodzinne przysługujące za miesiąc listopad br. wypłaca się do dnia 30 grudnia 2016 r.
2. Na wniosek **o ustalenie prawa do świadczeń z funduszu alimentacyjnego** złożony wraz z dokumentami w okresie od 1 września do 31 października 2016 r. świadczenie przysługujące za miesiąc październik br. wypłaca się do dnia 30 listopada 2016 r.

Złożenie wniosku po dniu 31 października 2016 r. skutkuje przyznaniem świadczenia z funduszu alimentacyjnego od miesiąca wpływu wniosku do tut. ośrodka, co oznacza, że świadczenie za okres wstecz nie przysługuje.

W przypadku wątpliwości informacje udzielane są w godz. 8.00 do 17.30 pod numerem tel. 561-29-32 lub pod adresem e-mail:sekretariat@mops.starogard.pl

Dyżury radnych

Przewodniczący Rady Miasta Jarosław Czyżewski - poniedziałki w Biurze Rady Miasta od godz. 16.30, czwartki w Osiedlowym Domu Kultury przy ul. Reymonta od godz. 16.30.

Radni klubu radnych PiS: wtorki od 15.00 do 16.00 w Biurze Rady Miasta.

Radni klubu radnych PO: Osoby zainteresowane spotkaniem z radnymi klubu Platformy Obywatelskiej mogą umawiać się telefonicznie pod numerem telefonu Biura Rady Miasta - 58 530 60 25.

Radni klubu radnych Nasz Starogard: czwartki od 17.00 do 18.00 w Biurze Stowarzyszenia Nasz Starogard, Rynek 27 nad Bankiem Millenium, 3 piętro. Można też umawiać się telefonicznie pod numerem telefonu Biura Rady Miasta - 58 530 60 25.

Towarzystwo Budownictwa Społecznego Ziemi Kociewskiej Spółka z o.o.
83-200 Starogard Gdański
ul. Traugutta 56
tel. 58 56 224-33, 58 56 253 21
oferuje swoje usługi w zakresie profesjonalnego zarządzania nieruchomościami
(w tym wspólnotami mieszkaniowymi, kamienicami etc.)

Zgony

1. Ryszarad Neumann l. 60
2. Władysław Rogaliński l. 65
3. Stanisław Laube l. 85
4. Agnieszka Pachura l. 87
5. Stanisław Troka l. 80
6. Alicja Gracz l. 70
7. Elżbieta Klin l. 55
8. Stanisław Klaman l. 86
9. Eugeniusz Szczodrowski l. 69
10. Renata Kuchta l. 63
11. Mieczysław Bogalecki l. 85
12. Jerzy Kurzętkowski l. 63
13. Elżbieta Kozłowska l. 79
14. Maksymilian Migawski l. 65
15. Jan Gołda l. 88
16. Gabriela Miś l. 78
17. Irena Kaczmarek l. 67
18. Teresa Jastrzemska l. 78
19. Benedykt Wierzbicki l. 85
20. Genowefa Kuczkowska l. 70
21. Leokadia Gawryszek l. 93
22. Renata Szwedowska l. 52
23. Jan Przydrożny l. 74
24. Władysława Megier l. 92
25. Zbigniew Kiedrowicz l. 56
26. Renata Pawłowicz l. 72
27. Jan Kwiatkowski l. 70
28. Józef Wodzikowski l. 82
29. Zenon Witakowski l. 69
30. Władysława Szynalewskal. 81
31. Irena Fergon l. 85

Na podstawie art. 38 ust. 1 i 2 ustawy o gospodarce nieruchomościami (Dz. U. Nr 2015 r. poz. 1774 z późn. zm.) oraz § 6 ust. 1 Rozporządzenia Rady Ministrów z dnia 14 września 2004 r. w sprawie sposobu i trybu przeprowadzania przetargów oraz rokowań na zbycie nieruchomosci (Dz. U. z 2014, poz. 1490) - Prezydent Miasta Starogard Gdański

OGŁASZA PIĄTY PRZETARG USTNY NIEOGRANICZONY

na sprzedaż działek niezabudowanych położonych w Starogardzie Gdańskim w rejonie ulic: Boh. Getta i Dolnej, KW GD1A/00012723/8, obr. 20, według wykazu w tabelce:

Lp.	Nr działki	Pow. w m²	Przeznaczenie w miejscowym planie zagospodarowania przestrzennego	Cena wywoławcza w zł (zawiera 23% VAT)	Wadium w zł	Postąpienie minimalne w zł
1	2	3	4	5	6	7
1.	64/29	1.073	D2.71.MN.2 - teren zabudowy mieszkaniowej jednorodzinnej, z dopuszczeniem sytuowania zabudowy szeregowej, nie dopuszcza się sytuowania budynków gospodarczych	127.000,00	12.700,00	1.270,00
2.	64/30	1.073	D2.71.MN.2 - teren zabudowy mieszkaniowej, jednorodzinnej, z dopuszczeniem sytuowania zabudowy szeregowej, nie dopuszcza się sytuowania budynków gospodarczych	127.000,00	12.700,00	1.270,00
3.	64/31	1.073	D2.71.MN.2 - teren zabudowy mieszkaniowej jednorodzinnej, z dopuszczeniem sytuowania zabudowy szeregowej, nie dopuszcza się sytuowania budynków gospodarczych	127.000,00	12.700,00	1.270,00

Cały proces inwestycyjny przeprowadzą nowonabywcy w/w działek we własnym zakresie i na własny koszt zgodnie z obowiązującym miejscowym planem zagospodarowania przestrzennego dla tego terenu oraz przepisami prawa.
Nieruchomości ww. (poz. 1, 2 i 3) wolne są od obciążeń i zobowiązań.
Przetarg ustny nieograniczony odbędzie się dnia 9 listopada 2016 r. (środa) o godz 10:30 w sali 101 Urzędu Miasta Starogard Gdański, ul. Gdańska 6. Wadium w pieniądzu należy wnieść najpóźniej do dnia 3 listopada 2016 r. (czwartek) na konto Urzędu Miasta Starogard Gdański Nr 83 8340 0001 0001 1400 2000 0005 Bank Spółdzielczy w Starogardzie Gdańskim. Wadium zostanie zaliczone na poczet ceny nabycia lub ulega przepadkowi w razie uchylenia się uczestnika, który wygrał przetarg, od zawarcia umowy.
W dniu 8 listopada 2016 r. (wtorek) od godz. 12:00 do 15:00 w pokoju nr 204 należy zgłosić się z dowodem osobistym i dowodem wniesienia wadium z zaznaczeniem nr działki w celu wydania karty zgłoszenia uczestnictwa w przetargu.
W uzasadnionych przypadkach ogłaszający może odstąpić od przetargu w terminie nie późniejszym niż 3 dni od daty przetargu
Bliższych informacji dotyczących nieruchomości objętych ogłoszeniem i regulaminu przetargu udziela Wydział Gospodarki Gruntami, Geodezji i Rolnictwa Urzędu Miasta Starogard Gdański, ul.Gdańska 6, pok. 204, II piętro, tel. (58) 5306075. Informacji dotyczących warunków zabudowy i zagospodarowania w/w nieruchomości udziela Wydział Planowania i Urbanistyki, pok. 206, 208, II piętro, tel. (58) 5306079.

Na podstawie art. 38 ust. 1 i 2 ustawy o gospodarce nieruchomościami (Dz. U. Nr 2015 r. poz. 1774 z późn. zm.) oraz § 6 ust. 1 Rozporządzenia Rady Ministrów z dnia 14 września 2004 r. w sprawie sposobu i trybu przeprowadzania przetargów oraz rokowań na zbycie nieruchomosci (Dz. U. z 2014, poz. 1490) - Prezydent Miasta Starogard Gdański

OGŁASZA PIĄTY PRZETARG USTNY NIEOGRANICZONY

na sprzedaż działek niezabudowanych położonych w Starogardzie Gdańskim w rejonie ul. Powstańców Warszawskich, KW GD1A/00049442/2, obr. 21, według wykazu w tabelce:

Lp.	Nr działki	Pow. w m2	Przeznaczenie w miejscowym planie zagospodarowania przestrzennego	Cena wywoławcza w zł (zawiera 23% VAT)	Wadium w zł	Postąpienie minimalne w zł
1	2	3	4	5	6	7
1.	192	1.222	23.MN - teren zabudowy mieszkaniowej jednorodzinnej, wolnostojącej, dopuszcza się sytuowanie altan i garażu wolnostojącego na samochód osobowy	140.000,00	14.000,00	1.400,00
2.	193	974	23.MN - teren zabudowy mieszkaniowej jednorodzinnej, wolnostojącej, dopuszcza się sytuowanie altan i garażu wolnostojącego na samochód osobowy	118.000,00	11.800,00	1.180,00

Cały proces inwestycyjny przeprowadzą nowonabywcy w/w działek we własnym zakresie i na własny koszt zgodnie z obowiązującym miejscowym planem zagospodarowania przestrzennego dla tego terenu oraz przepisami prawa.
Pierwszy przetarg przeprowadzono w dniu 24 lutego 2016 r., drugi 20 kwietnia 2016 r., trzeci 22 czerwca 2016 r., a czwarty 31 sierpnia 2016 r.
Nieruchomości ww. (poz. 1 i 2) wolne są od obciążeń i zobowiązań (brak wpisów w dziale III i IV KW GD1A/00049442/2).
Ww. działki (poz. 1 i 2) mają dostęp do drogi publicznej ul. Powstańców Warszawskich wyłącznie za pośrednictwem miejskich działek nr: 185/13, 53/13 i 52/20; do czasu włączenia tych działek do odpowiedniej drogi publicznej gminnej ww. działki zostaną obciążone nieodpłatną służebnością drogową dla każdoczesnego nabywcy nieruchomości wymienionych w poz. 1 i 2 w celu umożliwienia komunikacji do drogi publicznej.
Przetarg ustny nieograniczony odbędzie się dnia 9 listopada 2016 r. (środa) o godz 11:00 w sali 101 Urzędu Miasta Starogard Gdański, ul. Gdańska 6. Wadium w pieniądzu należy wnieść najpóźniej do dnia 3 listopada 2016 r. (czwartek) na konto Urzędu Miasta Starogard Gdański Nr 83 8340 0001 0001 1400 2000 0005 Bank Spółdzielczy w Starogardzie Gdańskim. Wadium zostanie zaliczone na poczet ceny nabycia lub ulega przepadkowi w razie uchylenia się uczestnika, który wygrał przetarg, od zawarcia umowy.
W dniu 8 listopada 2016 r. (wtorek) od godz. 12:00 do 15:00 w pokoju nr 204 należy zgłosić się z dowodem osobistym i dowodem wniesienia wadium z zaznaczeniem nr działki w celu wydania karty zgłoszenia uczestnictwa w przetargu.
W uzasadnionych przypadkach ogłaszający może odstąpić od przetargu w terminie nie późniejszym niż 3 dni od daty przetargu
Bliższych informacji dotyczących nieruchomości objętych ogłoszeniem i regulaminu przetargu udziela Wydział Gospodarki Gruntami, Geodezji i Rolnictwa Urzędu Miasta Starogard Gdański, ul.Gdańska 6, pok. 204, II piętro, tel. (58) 5306075. Informacji dotyczących warunków zabudowy i zagospodarowania w/w nieruchomości udziela Wydział Planowania i Urbanistyki, pok. 206, 208, II piętro, tel. (58) 5306079.

NIERUCHOMOŚCI Gminy Miejskiej Starogard Gdański

Prezydent Miasta Starogard Gdański informuje, że dnia 6 września 2016 r. wydane zostało Zarządzenie Nr 329/09/2016 w sprawie ogłoszenia wykazu lokali mieszkalnych przeznaczonych do sprzedaży w drodze bezprzetargowej, obejmujące trzy pozycje: 1) ul.Gimnazjalna 18/9 – działki nr: 26/4 i 26/11 o łącznej pow. 1 133 m², obręb 14, KW 16067, 2) ul.Grunwaldzka 37/17 – działki nr: 120/8 i 121/12 o łącznej pow. 1 407 m², obręb 13, KW 35632, 3) ul.Konopnickiej 9/3 – działka nr 91/12 o pow. 309 m², obręb 23, KW 33450.
Tego samego dnia wydane zostało Zarządzenie Nr 332/09/2016 w sprawie ogłoszenia wykazu nieruchomości przeznaczonych do zbycia w drodze przetargu ustnego nieograniczonego, obejmujące jedną pozycję: 1) ul.Rodziny Czosków – działka nr 308 o pow. 483 m², obręb 29, KW 21048, teren zabudowy mieszkaniowej jednorodzinnej E.27.MN.2.
Dnia 13 września 2016 r. wydane zostało Zarządzenie Nr 341/09/2016 w sprawie ogłoszenia wykazu nieruchomości przeznaczonej do oddania w dzierżawę w trybie bezprzetargowym, obejmujące jedną pozycję: 1) ul.Kościuszki 98 – działka nr 181 w części o pow.~60 m², obręb 16, KW 376, grunt pod garażami.
Zarządzenia wraz z wykazami tabelarycznymi podlegają podaniu do publicznej wiadomości przez wywieszenie na tablicy ogłoszeń Urzędu Miasta (II piętro, w pobliżu pok. 200) na okres 21 dni, licząc od dnia następnego po dniu podjęcia, a informację o wywieszeniu wykazów podaje się do publicznej wiadomości w prasie lokalnej, na stronach internetowych urzędu oraz w sposób zwyczajowo przyjęty .
Informacji szczegółowych udziela Wydział Gospodarki Gruntami, Geodezji i Rolnictwa, Urzędu Miasta Starogard Gdański, tel. (58) 5306075 lub 5306076.

Prezydent Miasta Starogard Gdański
Janusz Stankowiak

Na podstawie art. 38 ust. 1 i 2 ustawy o gospodarce nieruchomościami (Dz. U. z 2015 r. poz.1774 z późn. zm.) oraz § 6 ust. 1 Rozporządzenia Rady Ministrów z dnia 14 września 2004 r. w sprawie sposobu i trybu przeprowadzania przetargów oraz rokowań na zbycie nieruchomosci (Dz. U. z 2014, poz. 1490) - Prezydent Miasta Starogard Gdański

OGŁASZA ÓSMY PRZETARG USTNY NIEOGRANICZONY

na sprzedaż działek niezabudowanych położonych w Starogardzie Gdańskim, w rejonie ul. Bohaterów Getta i ul. Gertrudy Babilińskiej, obr. 21, według wykazu w tabelce:

Lp.	Nr działki	Pow. w m2	Nr KW	Przeznaczenie w planie	Cena wywoławcza w zł (zawiera 23% VAT)	wadium	postąpienie minimalne
1	2	3	4	5	6	7	8
1.	53/4	1.102	49442	17.MN - teren zabudowy mieszkaniowej jednorodzinnej, wolnostojącej	135 500,00 zł	13 550,00 zł	1 360,00 zł
2.	53/6	1.213	49442	17.MN - teren zabudowy mieszkaniowej jednorodzinnej, wolnostojącej	132 500,00 zł	13 250,00 zł	1 330,00 zł
3.	187/1	803	12723	2.MN - teren zabudowy mieszkaniowej jednorodzinnej, wolnostojącej	93 500,00 zł	9 350,00 zł	940,00 zł
4.	187/2	840	12723	2.MN - teren zabudowy mieszkaniowej jednorodzinnej, wolnostojącej	97 500,00 zł	9 750,00 zł	980,00 zł
5.	187/3	843	12723	2.MN - teren zabudowy mieszkaniowej jednorodzinnej, wolnostojącej	98 000,00 zł	9 800,00 zł	980,00 zł
6.	187/4	718	12723	2.MN - teren zabudowy mieszkaniowej jednorodzinnej, wolnostojącej	83 500,00 zł	8 350,00 zł	840,00 zł
7.	187/5	766	12723	2.MN - teren zabudowy mieszkaniowej jednorodzinnej, wolnostojącej	78 500,00 zł	7 850,00 zł	790,00 zł

Cały proces inwestycyjny przeprowadzą nowonabywcy w/w działek we własnym zakresie i na własny koszt zgodnie z obowiązującym miejscowym planem zagospodarowania przestrzennego dla tego terenu oraz przepisami prawa. Pierwszy przetarg przeprowadzono w dniu 12 sierpnia 2015 r., drugi 30 września 2015 r., trzeci 24 listopada 2015 r., czwarty 18 lutego 2016 r., piąty 20 kwietnia 2016 r., szósty 22 czerwca 2016 r., a siódmy 31 sierpnia 2016 r.
Nieruchomości w/w (poz. 1-7) wolne są od obciążeń i zobowiązań.
Przetarg ustny nieograniczony odbędzie się dnia 9 listopada 2016 r. (środa) o godz 10:00 w sali 101 Urzędu Miasta Starogard Gdański, ul. Gdańska 6. Wadium w pieniądzu należy wnieść najpóźniej do dnia 3 listopada 2016 r. (czwartek) na konto Urzędu Miasta Starogard Gdański Nr 83 8340 0001 0001 1400 2000 0005 Bank Spółdzielczy w Starogardzie Gdańskim. Wadium ulega przepadkowi w razie uchylenia się uczestnika, który wygrał przetarg, od zawarcia umowy.
W dniu 8 listopada 2016 r. (wtorek) od godz. 12:00 do 15:00 w pokoju nr 204 należy zgłosić się z dowodem osobistym i dowodem wniesienia wadium z zaznaczeniem nr działki w celu wydania karty zgłoszenia uczestnictwa w przetargu. W uzasadnionych przypadkach ogłaszający może odstąpić od przetargu w terminie nie późniejszym niż 3 dni od daty przetargu.
Bliższych informacji dotyczących nieruchomości objętych ogłoszeniem i regulaminu przetargu udziela Wydział Gospodarki Gruntami, Geodezji i Rolnictwa Urzędu Miasta Starogard Gdański, ul.Gdańska 6, pok. 204, II piętro, tel. (58) 5306075. Informacji dotyczących warunków zabudowy i zagospodarowania w/w nieruchomości udziela Wydział Planowania i Urbanistyki, pok. 206, 208, II piętro, tel. (58) 5306079.

Na podstawie art. 701 i następne ustawy z dnia 23 kwietnia 1964 Kodeksu cywilny (t.j. Dz.U. z 2016 r. , poz.380) i Uchwały Nr 12/2016 Zwyczajnego Zgromadzenia Wspólników Spółki z dnia 20.05.2016 r. – Towarzystwo Budownictwa Społecznego Ziemi Kociewskiej Spółka z o.o.

OGŁASZA:

V PRZETARG USTNY NIEOGRANICZONY

na sprzedaż nieruchomości zabudowanej położonej w Starogardzie Gdańskim przy ul Orzeszkowej 1B – działka nr 110/34, obręb 23 o pow. 381 m2, KW GD1A/00060576/3 zabudowana budynkiem o pow. użytkowej 96,41 m2.
Cena wywoławcza 88.504,00 zł netto
Postąpienie minimalne – 890,00 zł
Wadium w wysokości 17.700,00 zł
Przetarg ustny nieograniczony odbędzie się dnia 7 października 2016 r. o godz. 1100 w pokoju nr 9 Towarzystwa Budownictwa Społecznego Ziemi Kociewskiej Spółka z o.o., 83-200 Starogard Gdański ul. Traugutta 56.
Zgłoszenie uczestnictwa wraz z dowodem wpłaty wadium (wpłacić na konto TBS Nr 51 8340 0001 2002 0001 2364 0001 Bank Spółdzielczy) należy składać do dnia 4 października 2016 r. do godz. 1400 w Towarzystwie Budownictwa Społecznego Ziemi Kociewskiej Spółka z o.o., 83-200 Starogard Gdański ul. Traugutta 56 w pokoju nr 9.
W przypadku wygrania przetargu wadium zostaje zaliczone na poczet ceny nabycia.
Wadium ulega przepadkowi w razie uchylenia się uczestnika, który wygrał przetarg, od zawarcia umowy notarialnej.
Wylicytowana cena nabycia będzie powiększona o należny podatek VAT.
Zastrzegamy sobie prawo unieważnienia przetargu bez podania przyczyny.

IV PRZETARG USTNY NIEOGRANICZONY

na sprzedaż nieruchomości zabudowanej położonej w Starogardzie Gdańskim przy ul Hallera 2 – działka nr 178/1, obręb 17 o pow. 150 m2, KW GD1A/00001883/7 zabudowana budynkiem mieszkalno – handlowym o pow. użytkowej 252,79 m2. Nieruchomość położona jest przy starogardzkim Rynku (centrum miasta).
Cena wywoławcza 890.828,00 zł netto
Postąpienie minimalne – 8.910,00 zł
Wadium w wysokości 178.000,00 zł
Przetarg ustny nieograniczony odbędzie się dnia 7 października 2016 r. o godz. 1200 w pokoju nr 9 Towarzystwa Budownictwa Społecznego Ziemi Kociewskiej Spółka z o.o., 83-200 Starogard Gdański ul. Traugutta 56.
Zgłoszenie uczestnictwa wraz z dowodem wpłaty wadium (wpłacić na konto TBS Nr 51 8340 0001 2002 0001 2364 0001 Bank Spółdzielczy) należy składać do dnia 4 października 2016 r. do godz. 1400 w Towarzystwie Budownictwa Społecznego Ziemi Kociewskiej Spółka z o.o., 83-200 Starogard Gdański ul. Traugutta 56 w pokoju nr 9.
W przypadku wygrania przetargu wadium zostaje zaliczone na poczet ceny nabycia.
Wadium ulega przepadkowi w razie uchylenia się uczestnika, który wygrał przetarg, od zawarcia umowy notarialnej.
Wylicytowana cena nabycia będzie powiększona o należny podatek VAT.
Zastrzegamy sobie prawo unieważnienia przetargu bez podania przyczyny.

Informacje o przetargach:
Towarzystwo Budownictwa Społecznego Ziemi Kociewskiej Spółka z o.o., 83-200 Starogard Gdański ul. Traugutta 56, pokój nr 3 tel. 58 562 24 33; 58 562 53 21.
Uwaga! Druki zgłoszenia można pobrać na stronie internetowej www.tbs-starogard.pl lub osobiście w pokoju nr 3.

NIERUCHOMOŚCI Gminy Miejskiej Starogard Gdański

Prezydent Miasta Starogard Gdański informuje, że dnia 23 sierpnia 2016 r. wydane zostało Zarządzenie Nr 307/08/2016 w sprawie ogłoszenia wykazu nieruchomości przeznaczonych do zbycia w drodze przetargu ustnego nieograniczonego, obejmujące pięć pozycji: 1) - 5) ul. Iwaszkiewicza – pięć działek nr: 179/157 – 179/161 o łącznej pow. 62 554 m^2, obręb 12, KW 24974, przeznaczenie pod zabudowę produkcyjną, usługową, przemysłową itp.
Dnia 30 sierpnia 2016 r. wydane zostało Zarządzenie Nr 311/08/2016 w sprawie ogłoszenia wykazu lokali mieszkalnych przeznaczonych do sprzedaży w drodze bezprzetargowej obejmujące 4 pozycje: 1) ul.Chojnicka 17a/5 – działka nr 324/1 o pow. 611 m^2, obręb 17, KW 37823, 2) ul.Owidzka 38/14 – działka nr 39 o pow. 731 m^2, obręb 16, KW 43848, 3) ul.Sambora 9/1 – działka nr 219 o pow. 411 m^2, obręb 17, KW 31827, 4) ul.Skarszewska 2a/9 – działka nr 390/7 o pow. 231 m^2, obręb 13, KW 33525.
Zarządzenia wraz z wykazami tabelarycznymi podlegają podaniu do publicznej wiadomości przez wywieszenie na tablicy ogłoszeń Urzędu Miasta (II piętro, w pobliżu pok. 200) na okres 21 dni, licząc od dnia następnego po dniu podjęcia, a informację o wywieszeniu wykazów podaje się do publicznej wiadomości w prasie lokalnej, na stronach internetowych urzędu oraz w sposób zwyczajowo przyjęty .
Informacji szczegółowych udziela Wydział Gospodarki Gruntami, Geodezji i Rolnictwa, Urzędu Miasta Starogard Gdański, tel. (58) 5306075 lub 5306076.

Prezydent Miasta Starogard Gdański
Janusz Stankowiak

OSiR
STAROGARD GDAŃSKI
25. Bieg
Kociewski
z Polpharmą
1 października 2016 r. godz. 12.00
Start i meta: STADION MIEJSKI
im. K. Deyny
TRASA - ulicami miasta
Bieg Główny - dystans 10 km
WARUNKI UCZESTNICTWA
- ukończone 16 lat
ZGŁOSZENIA
na kartach zgłoszeniowych:
- indywidualne do 1.10.2016 do godz. 11.00
- zbiorowe szkół do 30.09.2016 do godz. 15.00
- Starogardzianie do 30.09.2016 do godz. 15.00
elektroniczne do dnia 28.09.2016 do godz. 15.00
www.elektronicznezapisy.pl
e-mail: osir@osir.com.pl
BIURO ZAWODÓW
Ośrodek Sportu i Rekreacji (stadion)
ul. Olimpijczyków Starogardzkich 1
83-200 Starogard Gdański
tel./fax 58 5622120 e-mail: osir@osir.com.pl
czynne:
30.09.2016 - 7.00 - 19.00
1.10.2016 - 8.00 - 11.00
po godz. 11.00 zawodnicy nie będą przyjmowani!
BIEGI TOWARZYSZĄCE
z „OLA" KALISKA
Stadion Miejski im. K. Deyny
9.30, 9.40
gimnazjum dziew., chł. kl. I, II i III
9.50, 10.00
szkoły podstawowe dziew., chł. kl. V i VI
10.10, 10.20
szkoły podstawowe dziew., chł. kl. III i IV
10.30, 10.40
szkoły podstawowe dziew., chł. kl. I i II
Wręczenie nagród po każdym biegu
OPŁATA STARTOWA - 25 zł. przelewem do dnia 28.09.2016
- wymagane potwierdzenie wpłaty przy pobieraniu numeru startowego w kasie OSiR do dnia 30.09.2016 - 25 zł.
studenci do 25 lat, uczniowie, zawodnicy ponad 60 lat - 15 zł.
w dniu zawodów 1.10.2016
w kasie OSiR - 40 zł
studenci do 25 lat, uczniowie, zawodnicy ponad 60 lat - 25 zł.
Nr konta: Bank Spółdzielczy w Starogardzie Gdańskim
95 8340 0001 2002 3010 6817 0001
PROGRAM ZAWODÓW
9.30-11.00 BIEGI TOWARZYSZĄCE z OLA KALISKA
12.00 START BIEGU KOCIEWSKIEGO
12.30 rozdanie nagród dla szkół w kat. "masowość"
13.00-15.00 posiłek regeneracyjny dla zawodników biegu głównego
13.20 Wręczenie nagród
www.osir.com.pl
polpharma
IGLOTEX
OLA
SGB Bank Spółdzielczy w Starogardzie Gdańskim
Radio Gdańsk
MARATONY POLSKIE.PL

www.sportowa.com.pl
TYSKIE
CUP 2016
30.09 - 1.10.2016
MIEJSKA HALA SPORTOWA IM. A. GRUBBY W STAROGARDZIE GD.
BILETY: SKS SPORTOWA S.A. - Stadion Miejski im. K. Deyny
oraz przed turniejem w kasie Miejskiej Hali Sportowej im. A. Grubby
30.09.2016
GODZ. 17:00 TREFL SOPOT - ENERGA CZARNI SŁUPSK
GODZ. 19:30 POLPHARMA STAROGARD - POLSKI CUKIER TORUŃ
01.10.2016
GODZ. 16:00 MECZ O 3 MIEJSCE
GODZ. 18:30 FINAŁ
CENA BILETU: 10 zł
ZA 1 DZIEŃ TURNIEJU
ENERGA CZARNI SŁUPSK
TWARDE PIERNIKI TORUŃ
Trefl SOPOT
www.facebook.com/PolpharmaStarogard
@sksportowasa